

Revy Yosiarti.doc

Date: 2019-07-24 13:05 WIB

\* All sources 84 | Internet sources 26 | Own documents 19 | Organization archive 25 | Plagiarism Prevention Pool 14

<input checked="" type="checkbox"/>	[0]	"BAB 1-6 Novi Lilin.docx" dated 2019-07-23	3.6% 19 matches
<input checked="" type="checkbox"/>	[1]	"Giswena 153210059.rtf" dated 2019-07-15	2.6% 19 matches
<input checked="" type="checkbox"/>	[2]	"BAB 1-6 Lusiana.docx" dated 2019-07-23	2.4% 19 matches
<input checked="" type="checkbox"/>	[3]	"plagscan zofa.docx" dated 2019-07-24	2.3% 19 matches
<input checked="" type="checkbox"/>	[4]	"Mia Ayu.docx" dated 2019-07-24	2.2% 16 matches
<input checked="" type="checkbox"/>	[5]	"Angga Yoga Pratama 173220073.docx" dated 2019-07-04	2.1% 16 matches
<input checked="" type="checkbox"/>	[6]	"revisi skripsi awang bab 1-6.doc" dated 2019-07-09	2.2% 17 matches
<input checked="" type="checkbox"/>	[7]	"PLAGSCAN yulia patma 1-6.docx" dated 2019-07-24	2.1% 15 matches
<input checked="" type="checkbox"/>	[8]	"Riska Avita.docx" dated 2019-07-24	1.7% 16 matches
<input checked="" type="checkbox"/>	[9]	"Ita Martha 173220084.docx" dated 2019-07-05	1.7% 15 matches
<input checked="" type="checkbox"/>	[10]	"Revisi Novi Lilin.docx" dated 2019-07-23	1.9% 12 matches
<input checked="" type="checkbox"/>	[11]	"plagscan dimas putut.docx" dated 2019-07-05	1.8% 14 matches
<input checked="" type="checkbox"/>	[12]	"Adi Wibowo .docx" dated 2019-07-04	1.7% 12 matches
<input checked="" type="checkbox"/>	[13]	"Agus Prastio .docx" dated 2019-07-04	1.6% 11 matches
<input checked="" type="checkbox"/>	[14]	"Moh Syaiful Bahri 153210070.docx" dated 2019-07-17	1.6% 12 matches
<input checked="" type="checkbox"/>	[15]	"Samsul Ma'arif Bab 1-6 .doc" dated 2019-07-11	1.5% 12 matches
<input checked="" type="checkbox"/>	[16]	"Skripsi Ana .doc" dated 2019-07-15	1.5% 13 matches
<input checked="" type="checkbox"/>	[17]	"bab 1-6 plagscan siap fara.rtf" dated 2019-07-24	1.6% 12 matches
<input checked="" type="checkbox"/>	[18]	"Rieski Dwi Maharani 153210076.docx" dated 2019-07-17	1.6% 14 matches
<input checked="" type="checkbox"/>	[19]	"BAB 1 - 6 Bayu Abib.doc" dated 2019-07-24	1.3% 12 matches
<input checked="" type="checkbox"/>	[20]	"BAB 1 -6 plus Ali Machrus.docx" dated 2019-07-24	1.6% 11 matches
<input checked="" type="checkbox"/>	[21]	"BaB 1-6 fix plagscan skripsi donny.doc" dated 2019-07-04	1.6% 11 matches
<input checked="" type="checkbox"/>	[22]	"Muhamad Ubet .docx" dated 2019-07-24	1.4% 10 matches
<input checked="" type="checkbox"/>	[23]	"febby setyawan 173220202.doc" dated 2019-07-24	1.5% 11 matches
<input checked="" type="checkbox"/>	[24]	"Taufiq Hadi 173220048.docx" dated 2019-07-04	1.4% 11 matches
<input checked="" type="checkbox"/>	[25]	"Yani Sumartin.docx" dated 2019-07-09	1.3% 12 matches

<input checked="" type="checkbox"/>	[26]	"EFI 1-5.docx" dated 2019-07-03 1.2% 10 matches
<input checked="" type="checkbox"/>	[27]	"Ahmad Bebi Waluyo.docx" dated 2019-07-22 1.1% 10 matches
<input checked="" type="checkbox"/>	[28]	"Skripsi Imam 1-6.docx" dated 2019-07-16 1.1% 10 matches
<input checked="" type="checkbox"/>	[29]	"Ainun Jariyah SKRIPSI 1-6.docx" dated 2019-07-04 1.0% 10 matches
<input checked="" type="checkbox"/>	[30]	"Revisi Galuh 153210058.docx" dated 2019-07-11 1.3% 8 matches
<input checked="" type="checkbox"/>	[31]	"Dhimas Shifthi Anggara 173220075.docx" dated 2019-07-04 1.1% 9 matches
<input checked="" type="checkbox"/>	[32]	<a href="https://docobook.com/hubungan-harga-diri-terhadap-perilaku-altruisme-pada-remaja.html">https://docobook.com/hubungan-harga-diri-terhadap-perilaku-altruisme-pada-remaja.html</a> 1.1% 9 matches
<input checked="" type="checkbox"/>	[33]	"SANTI 1- 6 .docx" dated 2019-07-03 1.1% 8 matches
<input checked="" type="checkbox"/>	[34]	<a href="https://eprints.ums.ac.id/37798/">eprints.ums.ac.id/37798/</a> 1.1% 4 matches
<input checked="" type="checkbox"/>	[35]	"Novita.docx" dated 2019-07-17 1.1% 9 matches
<input checked="" type="checkbox"/>	[36]	<a href="https://www.psychologymania.com/2013/05/konsep-dasar-kepribadian.html">https://www.psychologymania.com/2013/05/konsep-dasar-kepribadian.html</a> 1.2% 3 matches 1 document with identical matches
<input checked="" type="checkbox"/>	[38]	<a href="https://eprints.ums.ac.id/37798/1/02.NASKAH.PUBLIKASI.pdf">eprints.ums.ac.id/37798/1/02.NASKAH.PUBLIKASI.pdf</a> 1.0% 3 matches
<input checked="" type="checkbox"/>	[39]	"Galuh 153210058.docx" dated 2019-07-08 1.0% 7 matches
<input checked="" type="checkbox"/>	[40]	"BU IRUL1-6.docx" dated 2019-07-03 0.9% 9 matches
<input checked="" type="checkbox"/>	[41]	<a href="https://armanthenicky.blogspot.com/2011/05/kepribadian.html#">https://armanthenicky.blogspot.com/2011/05/kepribadian.html#</a> 1.2% 3 matches
<input checked="" type="checkbox"/>	[42]	<a href="https://journal.unair.ac.id/download-fullpapers-jpkk666f67084ffull.pdf">journal.unair.ac.id/download-fullpapers-jpkk666f67084ffull.pdf</a> 1.1% 3 matches 2 documents with identical matches
<input checked="" type="checkbox"/>	[45]	<a href="https://id.123dok.com/document/y83g105q-...dika-repository.html">https://id.123dok.com/document/y83g105q-...dika-repository.html</a> 0.9% 6 matches
<input checked="" type="checkbox"/>	[46]	"RAMLI PLASCAN BAB 1-6.doc" dated 2019-07-19 0.9% 7 matches
<input checked="" type="checkbox"/>	[47]	"skripsi bab 1-6 oktalia.docx" dated 2019-07-04 0.8% 7 matches
<input checked="" type="checkbox"/>	[48]	from a PlagScan document dated 2019-04-18 04:42 0.9% 6 matches
<input checked="" type="checkbox"/>	[49]	"khoirun.docx" dated 2019-07-15 0.9% 5 matches
<input checked="" type="checkbox"/>	[50]	"revisi hastin.docx" dated 2019-07-18 0.7% 7 matches
<input checked="" type="checkbox"/>	[51]	"KUSNUL KOTIMAH NIM.163220087.docx" dated 2019-07-03 0.7% 7 matches
<input checked="" type="checkbox"/>	[52]	"BAB 1-4 CIPUTRA fajar Revisi 4.docx" dated 2019-07-19 0.6% 6 matches
<input checked="" type="checkbox"/>	[53]	<a href="https://nurkhalisarahmat.blogspot.com/2014/05/makalah-pribadi-guru.html">https://nurkhalisarahmat.blogspot.com/2014/05/makalah-pribadi-guru.html</a> 0.8% 4 matches 1 document with identical matches
<input checked="" type="checkbox"/>	[55]	<a href="https://id.123dok.com/document/ky623ggz-...atullah-jakarta.html">https://id.123dok.com/document/ky623ggz-...atullah-jakarta.html</a> 0.7% 4 matches
<input checked="" type="checkbox"/>	[56]	<a href="https://www.slideshare.net/deep-d-walker/tingkah-laku-pro-social">https://www.slideshare.net/deep-d-walker/tingkah-laku-pro-social</a>

✓	[56]	0.6% 4 matches
✓	[57]	https://www.researchgate.net/publication...EHATAN_KERJA_NELAYAN 0.5% 1 matches
✓	[58]	https://www.academia.edu/28807699/MAKALAH_HUBUNGAN_ANTAR_MANUSIA_HELPING_BEHAVIOUR_ 0.7% 3 matches
✓	[59]	https://ppjp.ulm.ac.id/journal/index.php/ecopsy/article/download/3413/2964 0.6% 4 matches
✓	[60]	from a PlagScan document dated 2018-05-12 04:44 0.6% 4 matches
✓	[61]	etheses.uin-malang.ac.id/818/5/10410097 Bab 1.pdf 0.6% 1 matches
✓	[62]	https://www.academia.edu/35908642/BAB_II...tian_Kelelahan_Kerja 0.5% 1 matches
✓	[63]	"Andi Bab 1 - 6.docx" dated 2019-07-08 0.5% 5 matches
✓	[64]	from a PlagScan document dated 2018-07-07 06:27 0.4% 4 matches
✓	[65]	from a PlagScan document dated 2018-07-14 05:02 0.4% 4 matches
✓	[66]	digilib.uin-suka.ac.id/34002/2/14710002_BAB_II_BAB_III_ BAB IV.pdf 0.5% 3 matches
✓	[67]	eprints.umk.ac.id/268/1/33_-_42.PDF 0.5% 1 matches
✓	[68]	from a PlagScan document dated 2019-05-08 03:54 0.5% 3 matches
✓	[69]	from a PlagScan document dated 2018-11-06 06:53 0.5% 3 matches
✓	[70]	https://id.123dok.com/document/zpnrpr0y-...logi-tahun-2010.html 0.4% 3 matches
✓	[71]	from a PlagScan document dated 2018-07-14 05:01 0.4% 3 matches
✓	[72]	https://www.teenadvocatesusa.org/2019/pengertian-kepribadian-menurut-para-ahli/ 0.4% 2 matches
✓	[73]	from a PlagScan document dated 2018-12-02 12:02 0.4% 2 matches
✓	[74]	https://www.academia.edu/5626523/BELAJAR 0.4% 2 matches
✓	[75]	https://antok-sejarahituindah.blogspot.c...-golongan-darah.html 0.4% 2 matches
✓	[76]	from a PlagScan document dated 2018-05-11 03:34 0.2% 2 matches
✓	[77]	"Sheilatur Rohmah 161210037.doc" dated 2019-07-03 0.2% 2 matches
✓	[78]	hafni-iva-nuryana-psikologi16.web.unair....W BIOPSYCHOLOGY.html 0.3% 2 matches
✓	[79]	from a PlagScan document dated 2019-04-22 02:29 0.2% 2 matches 1 documents with identical matches
✓	[81]	from a PlagScan document dated 2018-09-05 04:24 0.2% 2 matches
✓	[82]	eprints.ums.ac.id/30704/14/NASKAH_PUBLIKASI.pdf 0.2% 1 matches
✓	[83]	from a PlagScan document dated 2018-08-09 07:58 0.2% 1 matches
✓	[84]	thesis.umy.ac.id/datapublik/t34154.pdf 0.2% 2 matches

✓ [85]  [https://www.researchgate.net/profile/M\\_A...urat-Banjarmasin.pdf](https://www.researchgate.net/profile/M_A...urat-Banjarmasin.pdf)  
 1 matches

---

✓ [86]  from a PlagScan document dated 2018-07-31 06:15  
 1 matches

---

✓ [87]  [digilib.uinsby.ac.id/9390/9/daftar\\_pustaka.pdf](http://digilib.uinsby.ac.id/9390/9/daftar_pustaka.pdf)  
 1 matches

---

✓ [88]  from a PlagScan document dated 2019-04-08 17:10  
 1 matches  
 1 documents with identical matches

---

37 pages, 4705 words

**PlagLevel: 18.7% selected / 18.7% overall**

97 matches from 90 sources, of which 30 are online sources.

**Settings**

Data policy: *Compare with web sources, Check against my documents, Check against my documents in the organization repository, Check against organization repository, Check against the Plagiarism Prevention Pool*

Sensitivity: *Medium*

Bibliography: *Consider text*

Citation detection: *Reduce PlagLevel*

Whitelist: --

## BAB 1

### PENDAHULUAN

#### 1.1 Latar Belakang

Era modern atau sering disebut jaman milenial ini langka dengan adanya rasa simpati mereka kurang dalam kepekannya dan empati terhadap lingkungan. Kepedulian mahasiswa terhadap lingkungan atau orang sekitar semakin berkurang. Organisasi yang ada dilingkungan kampus kurang diminati oleh sebagian mahasiswa, bahkan acara seperti diesnatalis pun jarang yang berpartisipasi. Sebagian mahasiswa lebih pada egonya masing-masing karena mereka punya pemikiran yang kurang simpati terhadap lingkungannya. Tingginya tingkat antisosial dalam berbagai bentuk kasus dan semakin rendahnya empati dikalangan masyarakat. Setiap kepribadian seseorang itu masing-masing berbeda dapat dilihat ada yang antisosial bahkan mempunyai perilaku altruisme.

<sup>[16]</sup> Hasil penelitian Rosyadi (2017) diketahui data dari STIKes **Insan Cendekia Medika Jombang** jumlah responden 76 mahasiswa **menunjukkan bahwa sebagian besar dari responden** memiliki empati **yang negatif yaitu sebesar 41 mahasiswa atau 53,9%**. Perilaku altruisme yang dimiliki oleh responden sebagian besar negatif yaitu 42 mahasiswa atau 55,3%. Sementara perilaku altruisme mahasiswa dengan empati dalam kategori negatif yaitu 29 mahasiswa atau 38,2%.<sup>[38]</sup> **Fatimah (2015) empati pada subjek penelitian tergolong tinggi di Universitas Muhammadiyah Surakarta yang ditunjukkan dengan rata-rata empiric (RE)**

61,72% sedangkan rata-rata hipotetik 52,5%.<sup>[34]</sup> Perilaku altruisme pada subjek penelitian tergolong tinggi yang ditunjukkan dengan rata-rata empirik (RE) sebesar 105,05% sedangkan rata-rata hipotetik (RH) sebesar 82,5%.<sup>[34]</sup> Empati mempengaruhi perilaku altruisme sebesar 43,8%, dan sisanya 56,2% dipengaruhi variabel lain.<sup>[84]</sup> Hasil dari studi pendahuluan pada mahasiswa semester 8 program studi S1 keperawatan STIKes ICME berjumlah 80 mahasiswa. Hasil wawancara pada mahasiswa semester 8 program studi S1 keperawatan sebanyak 10 mahasiswa. 4 diantaranya mengatakan jika ada teman dalam kelompoknya dalam keadaan kesusahan dia akan menolong walaupun mereka sendiri dalam keadaan kesusahan. 6 diantara mengatakan bahwa jika teman sekelompoknya ada yang kesusahan mereka tidak mau ikut campur dalam masalah tersebut walaupun mereka mampu menolong.

Kepribadian merupakan keseluruhan cara seseorang berkomunikasi dengan sesama individu. Akibat dari kepribadian yang kurang peduli terhadap lingkungan akan menimbulkan anti sosial, dimana seseorang itu hanya memikirkan egonya sendiri. Seseorang yang anti sosial sensitif terhadap lingkungan, sifat ini tentu merugikan diri sendiri. Orang-orang dengan kepribadian sensitif seperti ini akan lebih cepat stress dan depresi karena semua hanya memakai perasaannya sendiri. Sifat seperti ini biasanya karena lingkungan, mempunyai sedikit teman, bermain game, dll.

Mahasiswa banyak memunculkan fenomena kepribadian yang berbeda-beda dan sikap perilaku altruisme. Upaya supaya kepribadian baik dan mengatasi sikap perilaku altruisme yaitu banyak bersosialisasi dilingkungan sekitar agar tidak selalu mementingkan salah satu pihak atau lebih mengerti menempatkan diri dalam lingkungan. Memiliki pemikiran yang luas dapat menghindarkan kita dari sifat anti sosial dan pikiran negatif. Sebagai mahasiswa kita harus menggunakan akal dan logika agar tidak terjebak pada keadaan dan perubahan diri yang salah. Sebaiknya banyak-banyak teman dan berkomunikasi dengan baik dan jika perlu mengikuti kegiatan yang positif di lingkungan kampus.

## <sup>[21]</sup> 1.2 Rumusan Masalah

Apakah ada hubungan kepribadian dengan perilaku altruisme pada mahasiswa semester 8 program studi S1 Keperawatan STIKes Insan Cendekia Medika Jombang?

### 1.3 Tujuan Peneliti

#### 1.3.1 Tujuan Umum

Mengetahui hubungan kepribadian dengan perilaku altruisme mahasiswa semester 8 program studi S1 Keperawatan STIKes Insan Cendekia Medika Jombang.

### 1.3.2<sup>[5]</sup> Tujuan Khusus

1. Mengidentifikasi kepribadian mahasiswa semester 8 program studi S1 Keperawatan STIKes Insan Cendekia Medika Jombang.
2. Mengidentifikasi perilaku altruisme mahasiswa semester 8 program studi S1 Keperawatan STIKes Insan Cendekia Medika Jombang.
3. Menganalisis hubungan kepribadian dengan perilaku altruisme mahasiswa semester 8 program studi S1 Keperawatan STIKes Insan Cendekia Medika Jombang.

### 1.4<sup>[1]</sup> Manfaat Penelitian

#### 1.4.1<sup>[17]</sup> Manfaat Teoritis

Diharapkan dari hasil penelitian ini bermanfaat memberikan pengetahuan terkait hubungan kepribadian dengan perilaku altruisme di kalangan mahasiswa.

#### 1.4.2 Manfaat Praktis

Memberi masukan dan pengetahuan khususnya kepada mahasiswa berkenaan dengan kepribadian dengan perilaku altruisme terhadap mahasiswa agar mengerti pentingnya kepribadian yang dimiliki oleh masing-masing mahasiswa.

[5]▶



## BAB 2

### TINJAUAN PUSTAKA

#### 2.1. Konsep Kepribadian

##### 2.1.1<sup>[36]</sup> Definisi kepribadian

Konsep kepribadian merupakan aspek-aspek atau komponen-komponen kepribadian karena pembicaraan mengenai kepribadian senantiasa mencakup apa saja yang ada di dalamnya seperti karakter, sifat-sifat, dan lainnya.<sup>[36]</sup> Interaksi antara berbagai aspek tersebut kemudian terwujud sebagai kepribadian.

### 2.1.2 Struktur kepribadian

Freud (1917) meyakini bahwa kepribadian memiliki tiga struktur yaitu :

1. Id (id) bagian diri yang disebut oleh Freud sebagai suatu “benda”<sup>[74]</sup> terdiri atas berbagai dorongan ketidaksadaran dan tempat penyimpanan energi psikis seseorang.
2. Ego, struktur kepribadian dari Freud yang menangani tuntutan kenyataan. Menurut Freud, ego taat oleh “prinsip kenyataan”.
3. Superego merupakan hakim internal yang ketat dari perilaku kita.<sup>[74]</sup> Superego direfleksikan dalam apa yang kita sebut “hati nurani” dan mengevaluasi moralitas perilaku kita.

### 4. 2.1.3 Model kepribadian lima faktor

Para peneliti dalam psikologi kepribadian yang diwakili dalam bahasa umum dan juga merangkum berbagai cara pada psikolog mengkaji trait (Costa dan McCrae, 1998, 2006; Digman, 1990,1996, 2002; Hogan, 1987, 2006; McCrae dan Costa, 2006).

Para peneliti telah menemukan bahwa beberapa versi lima faktor muncul pada negara-negara seperti Kanada, Finlandia, Polandia, China, dan Jepang (Paunonen et al, 1992). Pada umumnya penelitian mendukung konsep trait lima besar. Berbagai penemuan penelitian pada tiap-tiap trait

#### 2.1.4 Ciri-ciri kepribadian

Eysenck (Zyegler, 1992) ciri-ciri kepribadian adalah sebagai berikut :

1. Ciri-ciri kepribadian introvert (stabil) yaitu:

- a. Tenang atau kalem
- b. Mempunyai tempramen yang mantap
- c. Dapat dipercaya
- d. Terkontrol
- e. Merasa damai
- f. Penuh perhatian, dan
- g. Pasif

2. Ciri-ciri kepribadian introvert (neurotik) yaitu:

- a. Murung
- b. Mudah cemas
- c. Kaku
- d. Bijaksana
- e. Pesimis
- f. Hati-hati
- g. Sulit berpartisipasi social
- h. Diam

3. Ciri-ciri kepribadian ekstrovert (stabil) yaitu:

- a. Mempunyai jiwa pemimpin
- b. Periang

- c. Lincah
  - d. Bebas
  - e. Responsive
  - f. Aktif bicara
  - g. Mudah berpartisipasi social
4. Ciri-ciri kepribadian ekstrovert (neurotik) yaitu:
- a. Agresif
  - b. Mudah menerima rangsangan
  - c. Menyukai perubahan
  - d. Optimis aktif

#### 2.1.5 faktor yang mempengaruhi kepribadian

Yusuf dan Nurihsan (2008), faktor yang mempengaruhi perkembangan kepribadian adalah :

##### 1. Faktor genetik (pembawaan)

Masa dalam kandungan dipandang sebagai saat yang kritis dalam perkembangan suatu kepribadian individu, karena tidak hanya sebagai pembentukan pola-pola kepribadian tetapi juga sebagai masa pembentukan kemampuan dengan menentukan jenis penyesuaian individu terhadap kehidupan setelah kelahiran.

##### 2. Faktor lingkungan

Faktor lingkungan dibagi menjadi 3 yaitu :

- a. Keluarga

Keluarga dipandang sebagai penentu utama pembentukan kepribadian anak.

b. Faktor kebudayaan

Kebudayaan suatu masyarakat memberikan pengaruh terhadap setiap warganya, baik yang menyangkut cara berpikir, cara bersikap atau cara berperilaku.

c. Sekolah

Faktor-faktor yang dipandang berpengaruh dalam pembentukan kepribadian anak diantaranya :

- a. Iklim emosional kelas
- b. Disiplin yang otoriter
- c. Prestasi belajar
- d. Penerimaan teman sebaya

## 2.2. Konsep Perilaku Altruisme

### 2.2.1 Definisi Perilaku Altruisme

Altruisme (altruism) pertama kali dikemukakan abad 19 oleh Filsuf August Comte, altruisme berasal dari Bahasa Yunani “alteri” artinya orang lain. “Alteri”<sup>[59]</sup> dalam istilah Comte pada dasarnya menjelaskan setiap manusia memiliki tanggung jawab moral melayani umat manusia sepenuhnya, sehingga manusia tidak mementingkan dirinya sendiri tetapi juga orang lain.

### 2.2.2 Aspek-aspek Perilaku Altruisme

Pada buku yang sama, aspek altruisme menurut Mussen (Iryana, 2015) yaitu :

1. Cooperative (kerjasama)
2. Sharing (berbagi)
3. Helping (menolong)
4. Genereocity (bederma)
5. Honesty (kejujuran)

### 2.2.3<sup>[66]</sup> Faktor penyusun kepribadian altruistik (altruistic personality)

Faktor disposisional yang menyusun kepribadian altruistik yaitu :

1. Empati
- 2.<sup>[ 3 2 ] ▶</sup> Mempercayai dunia yang adil
- 3.<sup>[ 5 9 ] ▶</sup> Tanggung jawab sosial
- 4.<sup>[ 3 2 ] ▶</sup> Locus of control internal
5. Egosentrisme rendah. (Oliner dan Oliner, 1988).

### 2.2.4<sup>[55]</sup> faktor-faktor yang mempengaruhi perilaku altruisme

Faktor-faktor yang mempengaruhi perilaku altruisme terbagi menjadi tiga yaitu:

1. Faktor fungsional
  - a. Bystander
  - b. Daya tarik
  - c. Atribusi terhadap orang
  - d. Pelopor

- e. Desakan waktu
- f. Sifat kebutuhan korban

## 2. Faktor dari dalam diri

Faktor dalam diri juga dapat mempengaruhi tingkah laku dalam menolong, yakni :

- [ 2 9 ] ▶ a. **Suasana hati atau mood**
- b. Nilai-nilai agama dan norma
- c. Sifat
- d. Jenis kelamin
- e. Tempat tinggal
- f. Pola asuh

## 3. Faktor karakter orang yang ditolong

Faktor karakter orang yang ditolong juga dapat mempengaruhi tingkah laku dalam menolong, yakni :

- a. Jenis kelamin
- b. Kesamaan
- c. Menarik

### 2.2.5 Skala perilaku altruisme

Rumus mean T (MT):

$$MT = \frac{\sum T}{n}$$

Keterangan : MT : mean

$\sum X$  : jumlah rata-rata

n : jumlah responden

Rumus skor T untuk mengetahui perilaku responden :

$$T \text{ score} = 50 + \frac{\sum X - n\bar{X}}{s}$$

Keterangan : X : skor responden

$\bar{X}$  : Mean skor kelompok

s : deviasi standar skor kelompok

Penilaian perilaku yang didapatkan jika :

1. Perilaku responden positif, bila T responden  $\geq$  T mean.
2. Perilaku responden negatif, bila T responden  $<$  T mean (Azwar, 2011).

## 2.4 Hubungan kepribadian dan perilaku altruisme

### 2.4.1 <sup>[42]</sup> Hubungan antara faktor kepribadian big five dengan perilaku prososial

Banyak hal yang mempengaruhi perilaku prososial, salah satunya adalah karakter kepribadian. <sup>[42]</sup> Kecenderungan seseorang dalam berempati dan berperilaku prososial secara umum konsisten menetap dalam temperamen serta kepribadiannya, dan memiliki disposisi prososial pada khususnya (Caspi dkk. 2003, Penner dkk. 2004). <sup>[0]</sup>



BAB 3

KERANGKA KONSEPTUAL DAN HIPOTESIS

<sup>[0]</sup>▶  
3.1 Kerangka Konseptual

Kerangka konsep penelitian adalah suatu hubungan, suatu uraian, dan visualisasi hubungan serta kaitan antara konsep satu terhadap konsep yang lainnya, atau antara variable satu dengan variable lainnya dari masalah yang ingin diteliti yang nantinya akan diamati (diukur) melalui metode penelitian (Notoatmodjo, 2010).

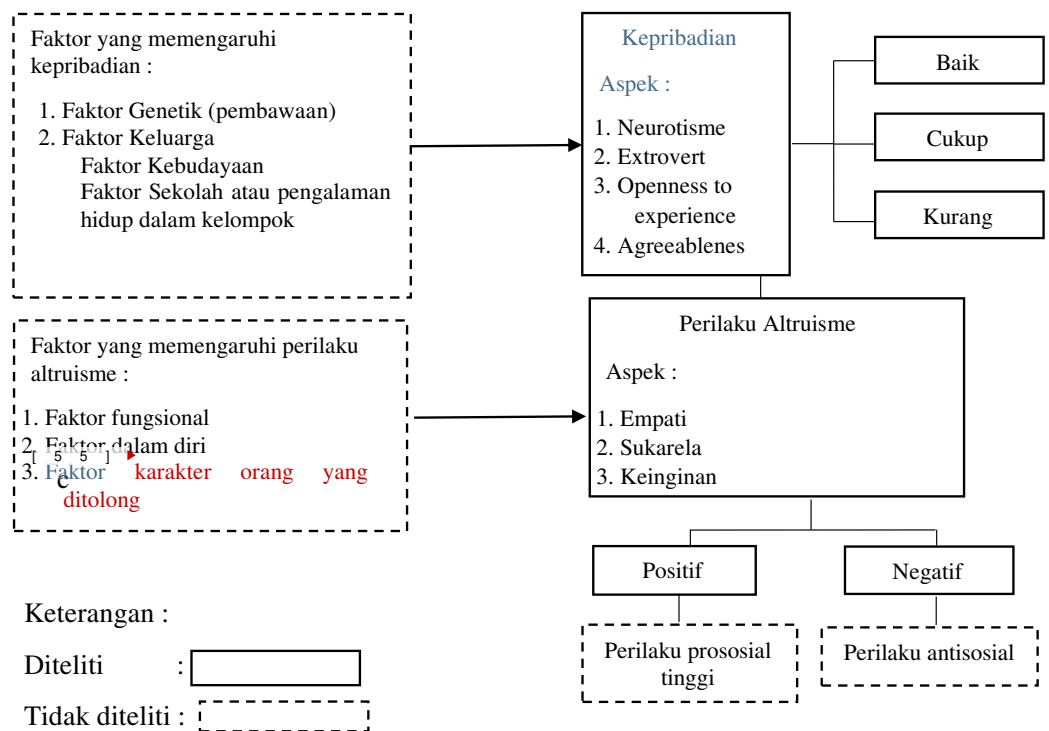

Keterangan :

Diteliti :

Tidak diteliti :

Berpengaruh : →

Berhubungan : —

<sup>[19]</sup>▶  
3.1 Kerangka konseptual kepribadian dengan perilaku altruisme mahasiswa semester 8 program studi S1 Keperawatan STIKes ICMe Jombang.

### <sup>[11]▶</sup> 3.2 Hipotesis

Hipotesis adalah jawaban sementara dari rumusan masalah atau pertanyaan penelitian.<sup>[4]▶</sup> Setiap hipotesis dari suatu unit atau bagian dari permasalahan (Nursalam, 2016).

<sup>[11]▶</sup> Hipotesis dalam penelitian ini dapat dirumuskan sebagai berikut :

H1 <sup>[14]▶</sup> : Ada hubungan antara kepribadian dengan perilaku altruisme pada mahasiswa semester 8 program studi S1 Keperawatan STIKes Insan Cendekia Medika Jombang.

[1]▶

## BAB 4

### METODE PENELITIAN

#### <sup>[1]</sup>▶ 4.1 Jenis Penelitian

Jenis penelitian ini menggunakan deskriptif analitik yang artinya survei atau penelitian analitic correlation bersifat kuantitatif.

#### <sup>[25]</sup>▶ 4.2 Desain Penelitian

Desain penelitian yang digunakan adalah analitic dengan menggunakan pendekatan cross sectional. Cross sectional adalah penelitian dilakukan hanya satu kali pada waktu itu juga.

#### <sup>[14]</sup>▶ 4.3 Waktu dan tempat penelitian

##### 4.3.1 Waktu penelitian

Penelitian maret sampai agustus 2019

#### 4.3.3 Tempat penelitian

Tempat Stikes icme jombang kampus c

#### 4.4 Populasi, sample, dan sampling

##### 4.4.1 Populasi

Populasi penelitian seluruh mahasiswa semester 8 program studi S1 keperawatan STIKes ICMe Jombang yang berjumlah 80 mahasiswa.

##### 4.4.2 Sampel

Sampel penelitian ini adalah sebagian mahasiswa semester 8 program studi S1 keperawatan STIKes ICME Jombang yang berjumlah 80 mahasiswa.

$$n = \frac{30}{100} \times 80 = 24 \text{ Responden}$$

$$\text{Kelas A : } \frac{20}{40} \times 40 = 20 \text{ responden}$$

$$\text{Kelas B : } \frac{20}{40} \times 40 = 20 \text{ responden}$$

##### 4.4.3 Sampling

Sampling merupakan proses untuk mendapatkan sampel dari suatu populasi (Nursalam, 2011). Teknik sampling dengan metode proposional random sampling. <sup>[73]</sup> Proporsional random sampling yaitu pengambilan dengan cara acak tanpa memerhatikan stara yang ada dalam anggota populasi (Hidayat, 2010).

[52]▶  
4.5 Kerangka kerja

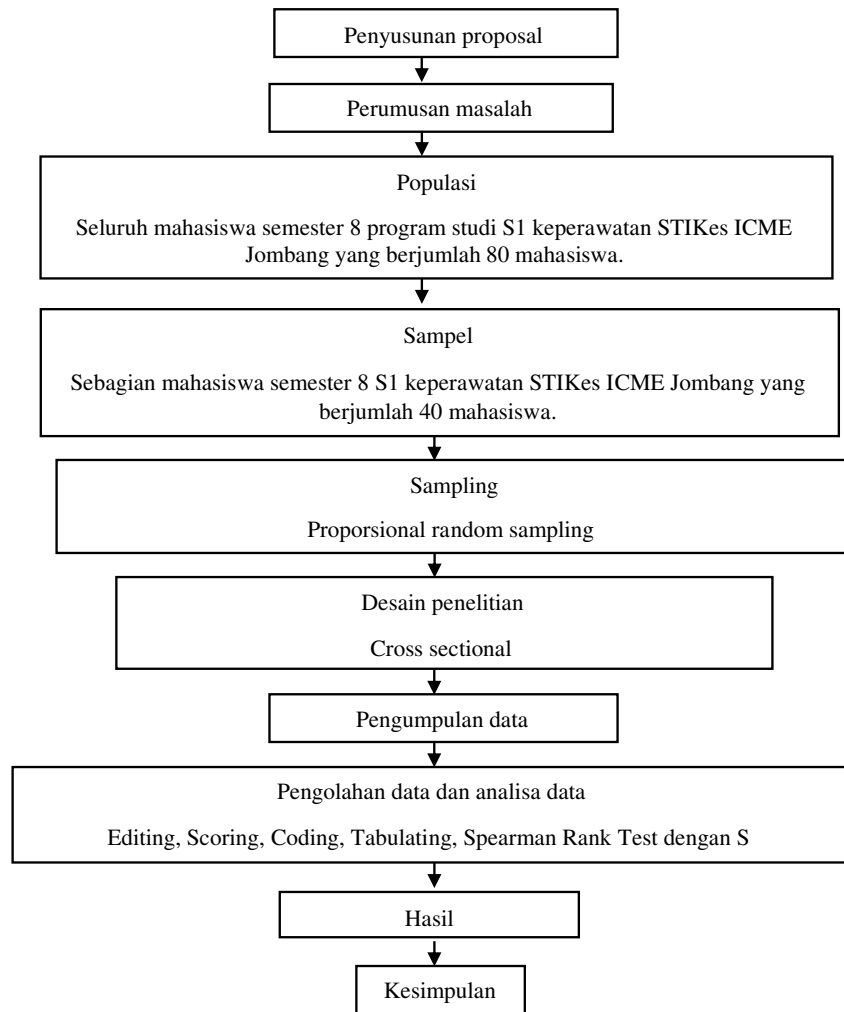

**Gambar 4.1** Kerangka kerja hubungan kepribadian dengan perilaku altruisme mahasiswa semester 8 S1 keperawatan STIKes ICMe Jombang.

#### <sup>[1]</sup>▶ 4.6 Identifikasi variabel

Variabel penelitian adalah suatu atribut atau sifat atau nilai dari orang, obyek .(Sugiono, 2015).

##### <sup>[0]</sup>▶ 1. Variabel independent (bebas)

Variabel independent adalah variabel yang mempengaruhi (Nursalam, 2016).<sup>[0]</sup>▶ Variabel independent pada penelitian ini adalah kepribadian.

##### <sup>[2]</sup>▶ 2. Variabel dependent (terikat)

Variabel dependent adalah variabel yang dipengaruhi (Nursalam, 2016).<sup>[26]</sup>▶ Variabel dependen pada penelitian ini adalah perilaku altruisme.

#### <sup>[3]</sup>▶ 4.7 Definisi operasional

Variabel	Definisi operasional	Parameter	Alat ukur	Skala	Skor/kriteria
Variabel Independent Kepribadian mahasiswa semester 8 S1 keperawatan STIKes ICME Jombang. <sup>[53]</sup> ▶	keseluruhan sikap, perasaan, ekspresi, dan tempramen seseorang sebagai topeng kepalsuan atau kepribadian sesungguhnya sifat ase <sup>[15]</sup> ▶ manusia.	Neurotisme Extrovert Openness Agreeableness Conscientiousness	K U E S I O N E R	O R D I N A L	Skala agreeableness : STA = 1 ATA = 2 TA =3 AA =4 SA = 5 Kriteria : Jika skor 5 baik, lebih dari 3 cukup, dan kurang dari 3 adalah kurang. (Goldberg, et al, 2006). <sup>[32]</sup> ▶
Variabel dependent Perilaku altruisme mahasiswa semester 8 S1	Memikirkan mementingkan diri sendiri demi kebaikan orang lain dan memberikan pertolongan	Empati Sukarela Keinginan memberi bantuan	K U E S I O N	N O M I N A L	Skala likert pernyataan positif : SS = 4 S = 3 TS = 2 STS = 1

keperawatan STIKes ICME Jombang.	pada yang lebih membutuhkan bantuan secara sukarela.		E R		Pernyataan negatif : SS = 1 S = 2 TS = 3 STS = 4 Kriteria : T responden T mean, perilaku positif. T responden T mean, perilaku negatif (Azwar, 2011).
----------------------------------	------------------------------------------------------	--	--------	--	----------------------------------------------------------------------------------------------------------------------------------------------------------------------------

#### 4.8 Pengumpulan data dan analisa data

##### 4.8.1 Instrumen penelitian

Kuesioner dalam penelitian kepribadian dan perilaku altruisme.

##### 4.8.2 Prosedur penelitian

1. Merumuskan masalah.
2. Menyusun proposal penelitian .
3. **Mengurus surat pengantar penelitian ke STIKes ICMe Jombang.**
4. Meminta izin kepada Ketua STIKes ICMe Jombang dan Kaprodi S1 keperawatan STIKes ICMe Jombang.
5. **Menjelaskan kepada calon responden tentang penelitian dan bila bersedia menjadi responden dipersilahkan untuk menandatangani informed consent.**
6. Responden mengisi semua daftar pertanyaan sebelum dalam lembar kuesioner yang telah diberikan, dan jika telah selesai kuesioner diserahkan pada peneliti.
7. **Setelah kuesioner terkumpul, peneliti melakukan tabulasi dan analisa data.**

[ 0 ] ▶  
8. Penyusunan laporan hasil penelitian.

4.8.3 Pengolahan data

[ 0 ] ▶  
1. Editing

Editing dapat dilakukan pada tahap pengumpulan data atau setelah data terkumpul.

[ 0 ] ▶  
2. Coding

Coding adalah untuk mekode

Responden

Responden 1 = R1

Responden 2 = R2

Responden 3 = R3

[ 7 ] ▶  
1. Jenis kelamin

Laki-laki = J1

Perempuan = J2

2. Kelas

8A = K1

8B = K2

3. Umur = U

4. Tempat tinggal

Kost = T1

Rumah = T2

5. Agama

Islam = A1



Kristen = A2

#### 6. Bahasa

Indonesia = B1

Jawa = B2

Madura = B3

Lain-lain = B4

#### 7. Kegiatan waktu luang

Berkumpul dengan teman-teman = W1

Bermain media sosial = W2

#### 8. Kepribadian mahasiswa semester 8

Baik : 1

Cukup : 2

Kurang : 3

#### 9. Perilaku altruisme

Positif = 1

Negatif = 2

#### 3. Scoring

untuk penilaian data perilaku dan altruisme.

#### 4. <sup>[2 1]</sup>▶ Tabulating

**Tabulating** adalah membuat tabel-tabel data.

100% = Seluruhnya.

<sup>[2]</sup>▶  
76%-99% = Hampir seluruh.

<sup>[0]</sup>▶  
51%-75% = Sebagian besar dari responden. <sup>[2]</sup>▶

26%-49% = Hampir dari setengah.

<sup>[0]▶</sup>  
1%-25% = Sebagian kecil dari responden.

<sup>[0]▶</sup>  
0% = Tidak ada satupun dari responden.

#### 4.8.4<sup>[3]▶</sup> Analisa data

##### 1. Analisis univariate

Kepribadian dan perilaku altruisme diukur dengan menggunakan skala agreeableness dan skala likert. Skala likert memiliki item yang bersifat positif terhadap masalah yang diteliti, maupun yang bersifat negatif terhadap masalah yang diteliti.

Pernyataan kepribadian yaitu :

1. Sangat Tidak Akurat (STA) = 1
2. Agak Tidak Akurat (ATA) = 2
3. Tidak Akurat (TA) = 3
4. Agak Akurat (AA) = 4
5. Sangat Akurat (SA) = 5

Pernyataan positif perilaku altruisme yaitu :

1. Sangat setuju (SS) = 4
2. Setuju (S) = 3
3. Tidak setuju (TS) = 2
4. Sangat tidak setuju (STS) = 1

Pernyataan negatif perilaku altruisme :

1. Sangat setuju (SS) = 1
2. Setuju (S) = 2

3. Tidak setuju (TS) = 3

4. Sangat tidak setuju (STS) = 4

Jawaban responden masing-masing item pernyataan kemudian dihitung tabulasi.

Variabel kepribadian dikategorikan menjadi :

Skala agreeableness :

1. STA = 1

2. ATA = 2

3. TA = 3

4. AA = 4

5. SA = 5

Kriteria kepribadian yaitu :

Dikatakan baik nilai skor 5, jika dikatakan cukup nilai 3, dan jika nilai dibawah 3 dikatakan kurang.

Variabel perilaku altruisme dikategorikan menjadi :

Rumus :  $T \text{ score} = 50 + \frac{(X - M) \cdot 10}{SD}$

Perilaku responden positif, bila  $T \text{ responden} > T \text{ mean}$

Perilaku responden negatif, bila  $T \text{ responden} < T \text{ mean}$  (Azwar, 2011).

## 2. Analisis bivariate

analisa bivariate pada penelitian ini menggunakan uji statistik spearman rank dengan derajat kepercayaan 95%. maka ada hubungan yang bermakna antara kepribadian dengan perilaku altruisme.

## 4.9 Etika penelitian

### 4.9.1<sup>[3]</sup> Informed Consent

Lembar persetujuan responden

### 4.9.2 Anonymity (tanpa nama)

Lembar responden akan di berikan kode.

### 4.9.3<sup>[1]</sup> Confidentiality (kerahasiaan)

Masalah ini akan dirahasiakan.

[0]

## BAB 5

### HASIL PENELITIAN DAN PEMBAHASAN

#### 5.1. Hasil Penelitian

##### 5.1.2. Data Umum

#### <sup>[30]</sup> 1. Karakteristik responden berdasarkan jenis kelamin

<sup>[7]</sup> Tabel 5.1 Distribusi frekuensi responden berdasarkan jenis kelamin mahasiswa semester 8 prodi S1 keperawatan STIKes ICMe Jombang pada tanggal 28 juni 2019.

No	Jenis Kelamin	Frekuensi	Persentase (%)
1	Laki-laki	13	32.5
2	Perempuan	27	67.5
	Jumlah	40	100

Sumber : Data primer 2019.

Berdasarkan tabel 5.1<sup>[5]</sup> di atas menunjukkan bahwa sebagian besar dari responden berjenis kelamin perempuan sebesar 27 mahasiswa (67.5%).

#### 2. Karakteristik responden berdasarkan mahasiswa dalam kelas

Tabel 5.2 Distribusi frekuensi responden berdasarkan kelas mahasiswa semester 8 prodi S1 keperawatan STIKes ICMe Jombang pada tanggal 28 Juni 2019.

No	Kelas	Frekuensi	Persentase (%)
1	8A	19	47.5
2	8B	21	52.5
	Jumlah	40	100

Sumber : Data primer 2019.

Berdasarkan table 5.2<sup>[48]</sup> di atas menunjukkan bahwa sebagian besar jumlah total responden adalah kelas 8B sebesar 21 mahasiswa (52.5%).

### 3. Karakteristik responden berdasarkan umur<sup>[17]</sup>

Tabel 5.3<sup>[6]</sup> Distribusi frekuensi responden berdasarkan umur mahasiswa semester 8 prodi S1 keperawatan STIKes ICMe Jombang pada tanggal 28 Juni 2019.

No	Umur	Frekuensi	Persentase (%)
1	21	40	100
	Jumlah	40	100

Sumber : Data primer 2019.

Berdasarkan tabel 5.3 diatas menunjukan bahwa seluruhnya responden berumur 21 tahun sebesar 40 mahasiswa (100%).

### 4. Karakteristik responden berdasarkan Bahasa sehari-hari

Tabel 5.5 Distribusi frekuensi responden berdasarkan Bahasa sehari-hari mahasiswa di prodi S1 keperawatan semester 8 STIKes ICMe Jombang pada tanggal 28 Juni 2019.

No	Bahasa	Frekuensi	Persentase (%)
1	Indonesia	5	12.5
2	Jawa	29	72.5
3	Madura	6	15
4	Lain-lain	0	0
	Jumlah	40	100

Sumber : Data primer 2019.

Berdasarkan tabel 5.5<sup>[5]</sup> di atas menunjukkan bahwa sebagian besar dari responden menggunakan Bahasa jawa sebesar 29 mahasiswa (72.5%).

## 5. Karakteristik responden berdasarkan kegiatan waktu luang

Tabel 5.7 Distribusi responden berdasarkan kegiatan waktu luang mahasiswa semester 8 prodi S1 keperawatan STIKes ICMe Jombang pada tanggal 28 Juni 2019.

No	Kegiatan waktu luang	Frekuensi	Persentase (%)
1	Berkumpul dengan teman-teman	19	47.5
2	Bermain media sosial	21	52.5
	Jumlah	40	100

Sumber : Data primer 2019

Berdasarkan tabel 5.7 di atas menunjukkan bahwa sebagian besar dari responden menghabiskan waktu luang dengan bermain media sosial sebesar 21 mahasiswa (52.5%).

### 5.1.2 Data Khusus

Metode yang digunakan untuk membahas data khusus ini adalah uji spremen rank test. Metode ini digunakan untuk mengetahui ada hubungan antara kepribadian dengan perilaku altruisme pada mahasiswa semester 8 program studi S1 keperawatan STIKes ICMe Jombang. Hasil yang diperoleh dengan metode uji spremen rank test adalah sebagai berikut :

#### 1. Kepribadian responden

Tabel 5.8 distribusi frekuensi frekuensi responden berdasarkan kepribadian mahasiswa semester 8 prodi S1 keperawatan STIKes ICMe Jombang pada tanggal 28 Juni 2019.

No	Kepribadian	Frekuensi	Persentase (%)
1	Positif	26	65

2	Negatif	14	35
	Jumlah	40	100

Sumber : Data primer 2019.

Berdasarkan tabel 5.8 di atas <sup>[16]</sup> menunjukkan bahwa sebagian besar dari responden kepribadian yang positif sebesar 26 mahasiswa (65%).

## 2. Perilaku altruisme responden

Tabel 5.9 Distribusi frekuensi responden berdasarkan perilaku altruisme mahasiswa semester 8 prodi S1 keperawatan STIKes ICMe Jombang pada tanggal 28 Juni 2019.

No	Perilaku Altruisme	Frekuensi	Persentase (%)
1	Positif	29	72.5
2	Negatif	11	27.5
	Jumlah	40	100

Sumber : Data primer 2019

Berdasarkan tabel 5.9 di atas <sup>[5]</sup> menunjukkan bahwa sebagian besar dari responden memiliki perilaku altruisme yang positif sebesar 29 mahasiswa (72.5%).

## 3. Hubungan kepribadian dengan perilaku altruisme pada mahasiswa semester 8 program studi S1 keperawatan.

Tabel 5.10 Tabulasi silang skor kepribadian dengan skor perilaku altruisme mahasiswa semester 8 prodi S1 keperawatan STIKes ICMe Jombang.

Kepribadian mahasiswa	Perilaku altruisme				Total	
	Positif		Negatif			
	$\Sigma$	%	$\Sigma$	%	$\Sigma$	%
Positif	16	40.0	10	25.0	26	100



Negatif	13	32.5	1	25	14	100
Total	29	72.5	11	27.5	40	
Hasil uji statistik : uji spermen rank test diperoleh hasil $\rho$ - 0,035						

Sumber : Data primer 2019

Berdasarkan tabel 5.10 di atas menunjukkan bahwa perilaku altruisme mahasiswa dalam kategori positif sebesar 29 mahasiswa (72.5%) dengan kategori kepribadian positif.

## 5.2 Pembahasan

Bagian pembahasan ini akan diulas mengenai hasil penelitian yang telah dilaksanakan yaitu “Kepribadian dengan Perilaku Altruisme pada Mahasiswa Semester 8 Program Studi S1 Keperawatan STIKes ICMe Jombang”.

### 5.2.1. Kepribadian mahasiswa semester 8 program studi S1 keperawatan STIKes ICMe Jombang

Berdasarkan tabel 5.8 di atas menunjukkan bahwa sebagian besar dari responden memiliki kepribadian yang positif sebesar 26 mahasiswa (65%). Nilai parameter kepribadian terendah dalam penelitian ini adalah pada aspek neurotisme dengan rata-rata sebesar 5.6 (17.71%) dan pengambilan perspektif dengan rata-rata sebesar 6.82 (21.57%).

Peneliti berpendapat bahwa kepribadian yang positif mahasiswa ini karena sikap yang peduli terhadap lingkungan sekitar. Mahasiswa cenderung akan peduli terhadap teman yang sedang mengalami kesulitan, mahasiswa cenderung ikut menunjukkan kepribadiannya dengan cara membantu jika ada yang kesulitan atau

mebutuhkannya. Mahasiswa saat ini lebih ikut peduli terhadap permasalahan atau musibah yang sedang dialami orang lain. Jadi, kepribadian yang positif dapat memberikan bantuan dan dukungan secara moril dengan mengurangi beban masalah yang sedang dialami oleh orang lain. Mahasiswa akan melihat teman yang sedang kesusahan dan akan membantu dengan senang hati jika ada yang membutuhkannya, hal ini menyebabkan lingkungan dan kepribadian yang baik. Mahasiswa lebih melihat sudut pandang luas dan mampu menempatkan diri pada situasi yang orang lain alami.

<sup>[72]</sup>► **Kepribadian merupakan keseluruhan sikap, perasaan, ekspresi, dan tempramen** seseorang sebagai topeng kepalsuan atau kepribadian sesungguhnya sifat asli manusia. <sup>[53]</sup>► **Pola berarti sesuatu yang sudah menjadi standar atau baku, berlaku terus-menerus secara konsisten dalam menghadapi situasi yang dihadapi.** <sup>[72]</sup>► **Kepribadian merupakan keseluruhan pola sikap, kebutuhan, ciri khas, dan perilaku seseorang (Shaefer dan Lamm, 1998).** <sup>[36]</sup>► **Konsep kepribadian merupakan aspek-aspek atau komponen-komponen kepribadian karena pembicaraan mengenai kepribadian senantiasa mencakup apa saja yang ada di dalamnya seperti karakter, sifat-sifat, dan lainnya.**

Data dalam penelitian menunjukkan bahwa seluruh mahasiswa berumur 22 tahun sebesar 40 mahasiswa (100%). Dalam hal ini seluruh mahasiswa berada dalam tahap usia dewasa awal menurut Harlock (1978). Peneliti berpendapat bahwa mahasiswa yang memasuki dewasa awal akan cenderung memiliki egoisme yang tinggi mengingat kebutuhan akan aktualisasi diri. Namun mahasiswa disini lebih berfokus peduli terhadap teman yang kesulitan bahkan yang sedang butuh bantuan.

## 5.2.2 Perilaku altruisme mahasiswa semester 8 program studi S1 keperawatan STIKes ICMe Jombang

Tabel 5.9 menunjukkan bahwa sebagian besar dari responden memiliki perilaku altruisme yang positif sebesar 29 mahasiswa (72.5%). Nilai parameter terendah pada perilaku altruisme adalah pada aspek sukarela dengan rata-rata sebesar 2.58 (32%), keinginan membantu dengan nilai rata-rata 2.61 (32%), empati dengan nilai rata-rata 2.85 (35%).

Peneliti berpendapat bahwa rendahnya perilaku altruisme pada mahasiswa terjadi karena sukarela membantu pada orang lain berbeda dengan keinginan membantu yang lebih tinggi. Beberapa mahasiswa tidak begitu tertarik terhadap sukarela membantu temannya yang sedang mengalami kesususahan, terlebih teman yang tidak terlalu dekat dengannya. Mahasiswa di aspek sukarela cenderung selalu mempertimbangkan untung rugi ketika menolong temannya.<sup>[32]</sup> Sukarela yang rendah juga mempengaruhi nantinya mahasiswa memberikan pertolongan pada orang lain yang mengalami kesulitan.

<sup>[67]</sup> Sears (1991) menyatakan bahwa masing-masing individu bukanlah semata-mata makhluk tunggal yang mampu hidup sendiri, melainkan sebagai makhluk sosial yang bergantung pada individu lain. Namun tindakan perilaku altruisme adakalanya merugikan penolong, karena meminta pengorbanan seperti waktu, uang, usaha serta tanpa ada imbalan dari pengorbanan tersebut.<sup>[55]</sup> Perilaku altruisme dipengaruhi 3 faktor yakni faktor fungsional, faktor dari dalam diri, dan faktor karakter orang yang ditolong.<sup>[66]</sup>

Faktor yang mempengaruhi perilaku altruisme adalah jenis kelamin. Sebagian besar mahasiswa berjenis kelamin perempuan sebesar 67,5% dan hampir dari setengah adalah laki-laki sebesar 32,5%. Peneliti berpendapat bahwa laki-laki dan perempuan memang memiliki perbedaan yang signifikan terkait sikap dan perilaku. Laki-laki dianggap mampu menolong atau bersedia memberikan bantuan terutama jika yang diberikan adalah seorang wanita atau orang yang disukainya.<sup>[70]</sup> Hal ini sesuai dengan hasil penelitian eksperimen yang dilakukan oleh Sulistyowati (2016) bahwa laki-laki lebih banyak memberikan pertolongan daripada perempuan. Menurut Eagly dan Crowley (1986) dalam Olukayode dan Emmanuel (2014) gender atau jenis kelamin memiliki bantalan kuat membantu perilaku. Studi yang berfokus pada individu perbedaan dalam membantu kecenderungan secara kompleks. Ketika berurusan dengan orang asing terungkap bahwa laki-laki yang umum akan lebih membantu daripada perempuan.<sup>[61]</sup> Menurut Meier (2005) sesuai dengan peran tradisionalnya sebagai pelindung, laki-laki lebih mungkin memberi bantuan dibandingkan perempuan, dan perempuan lebih mungkin mendapatkan pertolongan dibandingkan laki-laki karena laki-laki dianggap lebih kuat dibandingkan perempuan. Peck (1991) berpendapat bahwa secara sosiologis sifat laki-laki dan perempuan biasanya ditemukan berdasarkan budaya mengenai tingkah laku yang dianggap pantas. Laki-laki lebih agresif, mandiri, dan kompetitif sedangkan perempuan lebih pasif, tergantung pada kompromi dalam pemenuhan kebutuhannya.

### 5.2.3 Hubungan kepribadian dengan perilaku altruisme mahasiswa semester 8 program studi S1 keperawatan STIKes ICMe Jombang

Berdasarkan hasil penelitian menunjukkan bahwa perilaku altruisme mahasiswa dalam kategori positif sebesar 72.5% dengan kepribadian dalam kategori positif sebagaimana terlihat pada 5.10. Peneliti ini diperoleh hasil uji spremen rank test menunjukkan nilai signifikasinya yaitu  $\rho = 0,035$ , karena nilai signifikan  $\rho (0,035) \leq \alpha (0,05)$  maka berarti H1 diterima atau dapat disimpulkan ada hubungan bermakna antara kepribadian dengan perilaku altruisme mahasiswa semester 8 program studi S1 keperawatan STIKes ICMe Jombang.

Peneliti berpendapat bahwa perilaku altruisme didorong oleh respon kepribadian dari seseorang. Mahasiswa yang memiliki kepribadian yang positif akan merasakan rasa kasihan terhadap orang lain dan akan lebih membantu. Sebaliknya, jika mahasiswa tidak memiliki rasa empati maka mahasiswa akan tidak memiliki rasa iba dan tidak ingin menolong meskipun mampu memberikan pertolongan pada orang lain. Ketika seseorang mampu menolong dengan sukarela maka akan meringankan beban yang dihadapi orang tersebut. Komunikasi disini antara kepribadian dan perilaku altruisme harus sama-sama bisa dimengerti, sehingga tidak terjadi kesalahpahaman ketika penyampaian pesan. Dengan komunikasi yang baik maka akan mendorong seseorang memiliki rasa sukarela membantu masalah yang sedang dihadapi.

Perilaku altruisme sendiri tidak hanya memberikan pertolongan saja, melainkan memberikan pertolongan tanpa mengharap imbalan atau tujuan tertentu yang bersifat pribadi. Perilaku altruisme sering didefinisikan sebagai perilaku sukarela yang ditujukan untuk keuntungan orang lain dan tidak didorong oleh penghargaan

keuntungan pribadi. Bentuk ekstrim altruisme sendiri adalah mengorbankan jiwa demi menyelamatkan orang lain. Terkadang orang bertindak heroic dan tidak memikirkan keselamatan dirinya sendiri demi membantu orang lain ketika dalam kesulitan dan bahaya. Tetapi, tidak banyak juga orang yang justru tidak ingin membantu karena dinilai hal tersebut hanya merugikan dirinya, karena tidak bisa dipungkiri di era saat ini orang cenderung lebih senang berfikir tentang untung rugi dibandingkan kemanusiaan, sehingga keinginan dalam membantu juga tidak ada.

## BAB 6

### PENUTUP

#### 6.1 Kesimpulan

1. Kepribadian mahasiswa semester 8 program studi S1 keperawatan STIKes ICMe Jombang adalah sebagian besar memiliki kepribadian yang positif.
2. Perilaku altruisme mahasiswa semester 8 program studi S1 keperawatan STIKes ICMe Jombang adalah sebagian besar memiliki perilaku altruisme yang positif.
3. Ada hubungan antara kepribadian dengan perilaku altruisme mahasiswa semester 8 program studi S1 keperawatan STIKes ICMe Jombang.

#### 6.2 Saran

1. Bagi mahasiswa

Diharapkan mahasiswa dengan kepribadian yang positif dan perilaku altruisme lebih terus belajar dan berpikir positif supaya membiasakan diri pula untuk selalu membantu orang lain

2. <sup>[69]</sup> Bagi peneliti selanjutnya

Diharapkan peneliti selanjutnya dapat meneliti lebih lanjut faktor-faktor lain yang memiliki hubungan maupun pengaruh dengan perilaku altruisme

## DAFTAR PUSTAKA

- Alwisol. (2005) Psikologi Kepribadian. Salemba Humanika : Jakarta.
- Azwar, Saifudin. <sup>[15]</sup> (2013) **Sikap Manusia Teori dan Pengukurannya**. Penerbit Pustaka Pelajar : Yogyakarta.
- Baron, R.A (2005) Psikologi Sosial (terj). Erlangga : Jakarta.
- Costa, (2006). Digman, (1990, 1996, 2002; Hogan, 1987, 2006; McCrae dan Costa, 2006). Big Five Factors Of Personality Dalam Psikologi Umum. Salemba Humanika : Jakarta.
- Gosling, Kwan, dan John, (2003), dan Hiena (Gosling dan John, 1999). Keberadaan Trait Kepribadian Lima Besar Pada Hewan Dalam Psikologi Umum. Salemba Humanika : Jakarta.
- Gregory, (2007) Skala Kepribadian. Salemba Humanika : Jakarta.
- Hadori, Muhammad (2014) Perilaku Prosocial (Prosocial Behavior) : <sup>[58]</sup> **Telaah Konseptual Tentang Altruisme (Altruism) Dalam Perspektif Psikologi Vol.6, No.1.** <sup>[58]</sup> **Fakultass Dakwah IAI Ibrahimy Situbondo.**  
<http://ejournal.kopertais4.or.id/index.php/lisan>.
- Hogan, (2006) Pengukuran Kepribadian. Salemba Humanika : Jakarta.
- Jenny, Mercer dan Debbie Clayton.
- King, L.A (2010) Psikologi Umum. Salemba Humanika : Jakarta.
- Newson, Richerson dan Boyd. (2007) ; Shiraev dan Levy. (2007) Pendekatan Sosial Budaya : Jakarta.
- Notoatmodjo, S. (2010) Metologi penelitian kesehatan. Rineka Cipta : Jakarta.
- Nursalam. <sup>[14]</sup> (2013) **Konsep Penerapan Metode Penelitian Ilmu Keperawatan**. Salemba Medika : Jakarta.
- Nursalam. <sup>[2]</sup> (2016) **Metodologi Penelitian Ilmu Keperawatan**. ed 4. Salemba Medika : Jakarta.



- Rosyadi, A. E. A. (2017).<sup>[34]</sup> **Hubungan Empati Dengan Perilaku Altruisme**. Skripsi : Jombang.
- Santrock, John W. (2012) **Perkembangan Masa Hidup Edisi Ketigabelas**. Jilid 2 (terj), Erlangga : Jakarta.
- Sugiyono.<sup>[8]</sup> (2015) **Metodologi Penelitian Kuantitatif Kualitatif dan R&D**, Penerbit : ALFABETA, Bandung.
- Wisudiani R. dan Fardana A.N.<sup>[42]</sup> (2014) **Jurnal Psikologi Kepribadian dan Sosial Vol.03 No.01, 99** Prosocial.
- Yusuf dan Nurihsan. (2008) **Faktor Yang Mempengaruhi Kepribadian Manusia**. <http://konselingki21.blogspot.com/2015/01/kepribadian-manusia.html>.